夕刊 臺灣日日新報 二月十九日

スマトラ方面全海面 我が海鷲攻撃の鋭鋒 敗殘敵艦船飛機を痛擊

【東京同盟】昭南航空にて報道班員發―帝國海軍航空部隊はシンガポール陥落に引續きスマトラ方面に轉じ昭南島南方海峽並びにバンカ海峽、ジヤヴア海西部海面をその制壓下に收め、バンカ海峽を始め重要地點を爆撃し……

我艦艇パレンバン進入

【昭南軍港十九日發同盟】帝國海軍艦艇は十七日ムシ河を溯航し、スマトラ島のパレンバンに進入した

蘭貢市民に避難命令

【ビルマ十九日發同盟】ラングーン來電によればラングーン市民避難委員會委員長は十八日同市民に對し避難命令を發した

口笛で行進・英捕虜

昭南島の捕虜收容所

【昭南島同盟】昭和十七年二月十九日……

華府今や流言の巷

【ブエノスアイレス十八日發同盟】ワシントン來電によればルーズベルト大統領は十七日ワシントンは今や流言の巷と化したと次の如く語つた

植民地英官僚政治 腐敗が原因

新嘉坡陥落 米特派員指摘

英側指導力に缺陷

英紙報道 失陥の最大原因

印度の英勢力恐慌

引揚海外同胞同志會

捲土重來期して發會式

日本軍戰捷を喜ぶ

ヒ獨總統とリ外相

翼賛選擧運動貫徹

首相、有力者に呼掛けん

魯中作戰最高潮

米英擊滅、戰爭百年不敗の態勢

戰後第一次 翼賛國民大會

米大陸までも進攻

大平陸軍報道部長戰況報告

大平陸軍報道部長

不敗の態勢確立

陸軍報道部長 大平秀雄大佐

〇〇方面の戰闘を終り戰塵を洗ふ皇軍（比島戰線）

議同議員總會

人事

外用のビタミン きづやけと しもやけ ハリバ軟膏

女性ホルモン エスベイオンチ錠 武田長兵衛商店

強い美肌作用 藥用 クラブ乳液

新時代 胃腸劑 アイオミン錠

慰問の一文 士氣百倍 慰問袋には是非 メンソレータム

化膿性 婦人科症 扁桃腺炎・中耳炎・慢性感冒の正しい治療劑 ポレオン錠 NISSEN

腦 神經系諸病に 光明丸

南國の唄 服部富子 支那メロデー

蒼い海面に亂れる航跡
遁走の敵潜水艦に海鷲猛爆
スラバヤ爆撃同乘記

【東京發同盟】南方〇〇基地にて海軍報道班員十七日發】去る三、五兩日に亙りわが海軍航空部隊の大編隊は翼を連ねて蘭印ジャワ島初空襲を敢行、スラバヤ軍港地區並びにバリ島の敵空軍基地を徹底的に爆碎した、この壯擧こそシンガポール潰えた後は西南太平洋に殘された唯一の米英蘭聯合海、空軍基地に致命的痛打を與へたものとしてわが南方作戰史上に輝く一頁を飾るものである、記者は三日〇〇航空基地にあつて第一次スラバヤ大空襲から意氣揚々歸還した海鷲達を迎へ五日の第二次大空襲に記者は〇〇隊長機に同乘を許されこの快擧行に參加、わが海鷲の逞しき羽搏きにうちのめされたスラバヤ周邊の死相を詳かにすることができた

三日スラバヤ、マラン初空襲に勇躍たつたわが海鷲の大編隊が勇躍〇〇基地を離つて行つてから〇時間、やがて明るい大空の白雲を切つて現はれた〇〇機は一機二機と降着してきた、搭乘員は飛行服一ぱいに喜びが溢れ落着き拂つた日本男兒の沈着な行動振りである、下り立つた少年航空兵出身の若い海鷲が息を切らして〇〇部隊長以下の待つ指揮所へ驅けて來る「はい、自分は二機擊墜しました」地圖を手にして戰鬪狀況を報告する、この說明が終らぬ內早くも三機編隊の〇〇機が現はれる、翼を輝いて銀翼をきらめかした〇〇機群が飛行場上空一杯にひろがつて降つて來た、機を飛下りた〇〇少尉が〇〇飛行長が元氣一杯に驅けて來る「自分は三機喰きました」「敵機は大きく宙返りするだけで飛行技術は全くなつてゐません、自分は五機であります」「〇〇機は途中まで一緒に歸り擊墜三機と大聲をしてをりました」輝やかしい大戰果が事もなげに坦々と報告される

翼も輕く基地を飛立つ

慌てふためいた敵商船

雨のやうに爆彈を投下

陽灼けした童顏に溢れる激しい氣魄
陣中に見る寺內最高指揮官

【〇〇にて富永本社特派員發】…

挽歌を

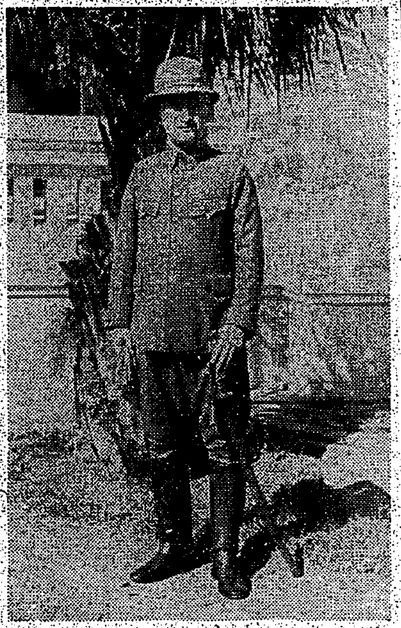

前線某地に於ける寺內最高指揮官

皇后陛下
皇太子殿下と御對顏

【東京發同盟】皇后陛下には十九日午後一時十五分宮城御出門、東宮假御所に行啓皇太子殿下に御對顏、御歡談、同三時四十五分東宮假御所御出門宮城に還御遊ばされた

永遠に消ゆ
ユニオンジャック
昭南港に早くも復興の曙光

【昭南港十七日發同盟】陥落第二夜を明したシンガポール市は十七日名も昭和港と改まり名實ともに復興第一歩を踏出した、…

敵敗將追懷の場所
英軍總司令部

【昭南港十七日發同盟】十七日午前記者はわが軍門に降つた敵英軍の本據、總司令部をカニング要塞内に訪れた、…

こんな經驗は一度で澤山だ
表情たつぷりな"敗者の放談"

【昭南港十七日發同盟】…

迸る一億の歡喜
きのふ帝都で
戰捷第一次祝賀國民大會

【東京發同盟】ハワイから昭南港まで赫々たる戰果の中に迎へた第一次戰捷祝賀の十八日正午を期つた一億の感激が火と燃ゆる中に「戰ひ拔かう大東亞戰」必勝の決意は一億の血潮に訴へさせ給ふたのである、「國民大會」の感激に燃ゆる…

前線勇士偲び國防恤兵獻金

逞し拓南の雄圖
拓南道場第二回新入生宣誓式

白衣の勇士に蜜柑を贈呈
藤村市長から

通常臺北市會
二十五日招集

嘉義陸軍航空分廠で守衞募集

事故皆無の「祝賀日」
さあこの調子で頑張らう

一日分の給料を國防獻金に

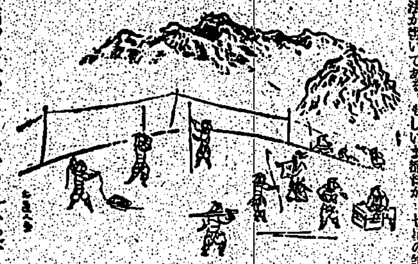

マリベレス攻略に向ふ戰車隊―バタアン半島〇〇にて

三國志 (704)
(赤壁の卷)
吉川英治作
矢野橋村畫

プラトン鉛筆
特許の鉛芯と木軸

オリオンペン
發賣・東京 丸善

美
しければよいと云ふ昔氣の考へ方は この際、キッパリと捨て去つて、活動的な健康美を飾る樣！ お化粧も、清楚な素肌美に致しませう。
洗顏クリーム レオン

振へ全力 この決戰
錠劑 わかもと

肺浸潤に

高神覺昇著
父母恩重經講話
最新刊

かぜ・ねつに ヘブリン丸

臺灣日日新報
本日夕刊共六頁

大東亞海・海鷲大活躍
遠くチモール島攻撃

【〇〇基地十九日發同盟】蘭印方面の帝國海軍航空部隊はシンガポール陷落前後に亙り連日大小編隊をもつて大東亞海の到る處に活躍を續け、エンデ（フロレス島）、カラバヒ（アロール島）、トボ（アルー諸島）、ファクク（ニューギニア島）等の敵軍事施設、通信所、兵舍、諸倉庫、格納庫等を爆碎し、また十六、十七兩日は遠くチモール島を攻撃し、同島飛行場を爆碎、更に同島附近海面にて大型敵輸送船一隻を大破、一隻を炎上せしめたが、この方面の敵機は殆ど潰滅して一機もわれに挑戰するものなく、海鷲に腕を缺しさせてゐる

ミナハサ占領を蘭印軍發表

【リスボン十八日發同盟】バタヴイア來電、蘭印軍司令部は十八日セレベス島のミナハサ地區は日本軍の完全占領に歸し同地區の戰鬪は終了したと發表した

陸鷲スラバヤを爆撃

【ベルン（スイス）十八日發同盟】アネタ通信スラバヤ來電によれば日本航空部隊は十八日午前十一時スラバヤ上空に進入一時間に亙つて港灣施設を爆撃した

ビリン市北方に進出

【ビルマ前線十九日發同盟】十八日午後ビリン河を渡河したわが部隊は同日午後十時には同河西岸ビリン市の北方〇〇粁地區に進出、敵を追つて急追撃を續行してゐる

北部ビルマを猛爆

【〇〇基地十九日發同盟】ビルマ方面陸鷲部隊は十九日も大編隊を以て北部ビルマ地方の要衝〇〇及び〇〇を猛爆し大損害を與へた

バタアン・ラマオ覆滅
海軍部隊海空より猛攻

【マニラ十九日發同盟】

バタアン戰線危機
米英側、極度の悲觀的觀測

【ブエノスアイレス十八日發同盟】

湯澤内相參内

【東京電話】

陸軍落下傘部隊の活躍

①編隊機群より續々降下　②輸送機より降下開傘直前の陸軍落下傘部隊　③着陸直ちに態勢を整へ戰鬪開始　④着陸敵陣地に迫る

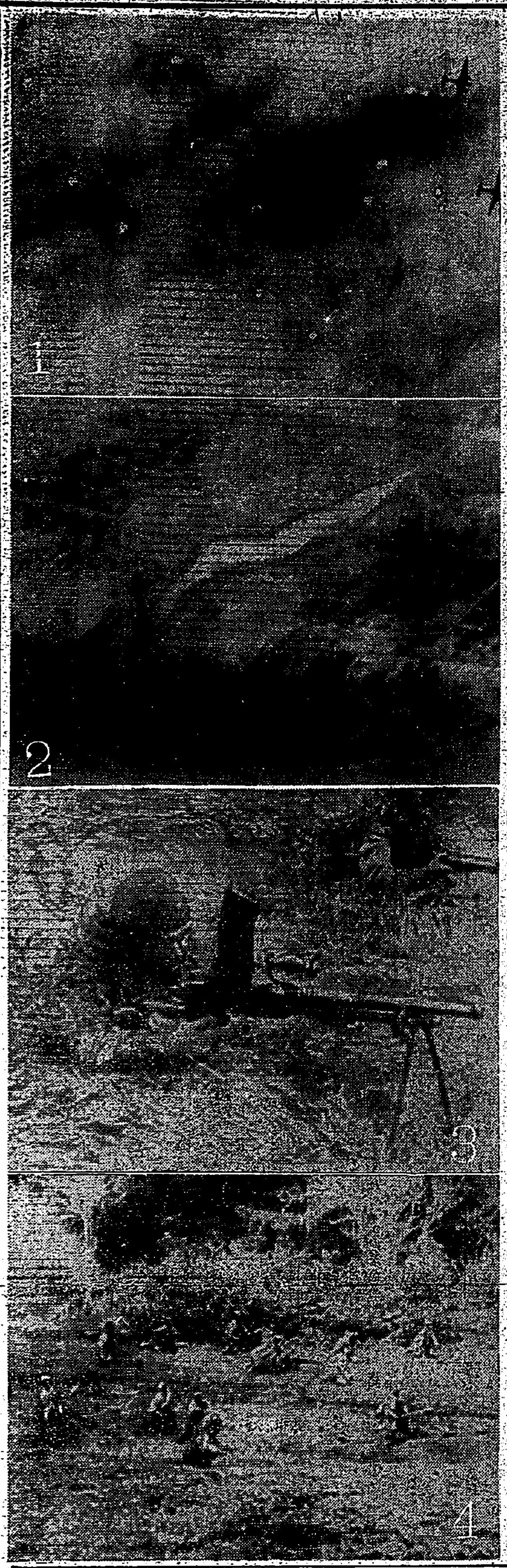

米、護送制說く
印度洋に脅威

【ヴイシー十八日發同盟】

バタム、サンボ島無血占領

【〇〇基地十九日發同盟】

米陸軍省激戰發表

【ヴイシー十八日發同盟】

ウエーヴエル爆撃で負傷

【上海十九日發同盟】

パハドウ王行政權を印度總督制限

【ベルリン十八日發同盟】

緬甸戰況英軍發表

【リスボン十八日發同盟】

翼贊選擧へ積極指導
翼贊政治態勢協議會の設置決定

【東京電話】

翼贊選擧を貫徹
翼贊會の運動實施要綱

【東京電話】

閣僚自らの立候補有り得ず

【東京電話】

執拗な敵襲五時間
英佛海峽突破戰從軍記

【ベルリン十八日發同盟】

印度防衞
英軍司令官演說

【リスボン十八日發同盟】

アルバ島附近に獨潜水艦再び出現

【ベルリン十八日發同盟】

藥業の整備要綱

空中戰

齋藤長官歸任の途へ

シツタン河へ進撃中

ビルマ戰況
英側悲觀論

議會解散論に窮する英政局の不安

人事

今日の會合

三井信託
赫々たる戰果に對する感激と感謝を記念する爲に
感謝金錢信託
五百圓より
一ヶ年より
本店・日本橋室町

ひろ喘息藥
頓服で効く
全國藥店で販賣
本舗 柴田製藥所

大日本國民中學會
創立四十週年
講義見本 規則 進呈
新學期開講
獨學で中學卒業
中學講義録
高等女學講義録
大日本國民中學會
東京・代々木

茶は非常時飲料
茶の主要成分である茶素は、意識を明瞭にし疲勞を恢復し、强心作用をもつものであつて、朝目が醒めぬ時、或は午後の疲勞の際等、若葉で作つた上茶を二三杯飲めば疲勞は去り、頭腦は精密になつて煩雜な仕事でも向仕續けて處理することが出來る。
夜間でも餘儀なく起きてゐる必要のある場合、例へば防空の夜間警戒、或は步哨、夜警等の任務にある者、又は看護の任にあたつて、心身共に疲勞した場合等茶は何物にも代へ難い保健飲料である。
綠茶界の最高基準品
明治の茶
煎茶・番茶（川柳）・ほうじ茶
明治製菓株式會社・特選品

コレナラ瘦體も肥る
絨毛を蘇す菌
絨毛
服菌
無代贈呈
イースト
マルキ・イースト研究所

社説

初の戰捷特赦を拜して

天恩の優渥無 涯に報い奉れ

國を挙げて戰勝の祝典と化した……紀元節の佳日……

陷落記念切手の持つ意義大

世界郵券史上の新機軸と其效果

三

由來占領切手なるものは其の名の示す如く多くは兵站郵便の関係の間に便宜交通の途を開く爲めに作られるものである爲めに、新圖案を以て新規に發行されるよりも既發切手に加刷發行する方が、早く運び得る關係上自然加刷切手が多いといふことになるのである。此の種加刷切手の多く作られたのは第一次歐洲大戰前後であつて、其の加刷文字も多くは年代、都市の數字、地名等であるが、中に一九一八年イギリス軍がメソポタミヤに於て發行したものがトルコ切手に"バグダット、英國占領中"と加刷し、又一九一九年フランス軍がハンガリーに於て同國切手に"佛國占領"と加刷したのが孰れも異彩を呈してゐる程度に過ぎず今回の如くハッキリとシンガポール陷落といふ如き文字を銘打ちした例は全く無いのである。即ち多年培ひ來れる米英勢力を根こそぎ引き抜くべき大戰爭の記念として世界郵便切手史上全く前例なき切手の發行されたことは、如何にも相應しいことであり……其の意義が深いと言はなければならない。かかる切手が恰かも日露役の我が陸海軍を代表せる乃木、東郷兩大將を圖案としたものに加刷された上に、全世界一千萬人以上にのぼる切手蒐集家のアルバムや各國の遞信博物館内に帝國の大東亞共榮圏建設の過程を無言の雄辯を以て物語りつつ行末長く殘さるべきことを考へる時、此の加刷切手の招致する效果の計り知られぬものあるべきを信じて疑はない。

南方在留邦人の子弟教育施設等

督府の南方新事態對處方策

內臺輸送に福音

"特殊船腹"を確保

十九日官民懇談會に報告

臺灣工業化に拍車

證券取引合理化と組合結成

各州廳豫算總額

五千五百七十餘萬圓

地租附加税引上げ

企業許可令の疑點

企畫部關係官との問答

大東亞戰爭國債

二十一日より發行

全島國民貯蓄組合殘高

七千九百十萬圓に飛躍

九月末現在府財務局調査

小麥配給統制規則

一兩日中に公布實施

昭南島の敵産管理

屈伸性に富む方策斷行へ

上海鐵工業整備

三株式會社新設を決定

炭業關係官民懇談會

嘉義の花興

重油代燃對策確立

府の漁船補助助成決る

輕工業振起

起債を制限

商況（十九日）

胃腸病でやせる人
三式錠

不動産金融
日本勸業銀行
臺北・臺中・臺南・高雄

認可 第一無線電信高等工學校

ラッフルス博物館と植物園 無瑕のまゝ接收さる
本邦學界に貴重な資料

【昭南島十九日發同盟】シンガポール陷落と共に世界的に有名なラッフルス博物館とシンガポール植物園は十八日わが軍により無瑕のまゝ接收され同日東北帝大田中館秀三教授が園長兼館長に就任した、ラッフルス博物館はマレー全般の動物の標本を全部、シンガポール植物園は一萬種類の熱帶植物の標本を集め世界の學界に寄與をなしてゐる

花卉の蒐集は南洋一

【東京發同盟】十八日無瑕のまゝわが方に接收された昭南島のラッフルス博物館とシンガポール植物園について昭南島在住三十數年の…

住民の主要用具は皆とか槍などが非常に面白いものが澤山陳列され、マレーのことはここで一通り判り旅客の興味を唆つてゐた…

鳥類
コブラなどマレー産の動物は殆んど剝製されてをり…

三本
…

篤農・農事功勞者に敍位敍勳の途開く

【東京發同盟】…

米、英俘虜に鍬の熱汗奉仕

【岡山發同盟】グアム、大島…

惜しや作業中殉職
勞務奉公國員兩君散る

【新竹電話】〇〇方面で活躍中であつた勞務奉公隊…

山巓に鶴嘴を振ふ勇士達―ビルマ戰線―

病床の不遇者と慶祝を頒つ
長谷川總督の慈愛

參謀本部跡に情報局移轉

【東京發同盟】…

皇奉各支會毎に部落會長錬成會

【新竹電話】…

新竹支部

志願兵志願熱熾烈
臺北州　既に五萬に垂んとす

本島婦人層の軍國熱
看護助手志願者　五千七百名を突破

情報課發表

看護助手譽の合格者決る
臺北州　廿三人に一人の難關

女學校卒	三八
同在學中	二
國民校卒	四八
其他	一〇
内地人	
女學校卒	四
同在學中	四
國民校卒	三

戰火鎭つた昭南島探訪記

路上を埋む英兵と器材
疲勞し切つた“敗者の顏”

【昭南島十七日發同盟】十六日午前八時半戰火治まつたシンガポール市に部隊の進駐に先立ち記者は一番乘りを行つた…

敵意の影さへ…

坊主頭の英兵

食糧の無い米比軍
住民軍は銃殺恐れ抗戰

【比島前線〇〇十七日發同盟】…

戰意…

戰爭…

必ず日本人が…

島民の熱誠垣をなす
皇軍將兵慰問金（25）

本社受付分

累計金二十六萬九千百六十三圓五十二錢也

婦人國民服本極り
近く厚生省から宣傳普及

甲種醫師試驗

“窄き門”依然續く
官立高校　理科は特に競爭激烈

溺れる英國藁を摑む

秘密書類まで放棄
哀れな英國海軍鎭守府

【東京發同盟】セレター軍港…

脚下…

寄事…

印度方面へ護送
マレー在留邦人の消息判明

【昭南島十九日發同盟】…

神經痛　ロイマチス性疾患に　強力メタボリン錠　武田藥品

強力リベール錠

テルビーは慢性胃腸藥

夏大島つむぎ　博多單帶　博多名古屋帶　二回拂提供　則松榮商會

保生醫院

一番ヶ瀨醫院

臺灣總督府專賣局　養成工募集

ごま鹽

今日の映畫

慘陷落前の昭南島

強がりも遂に一時的夢

悲壯を極む休刊したス紙の報道

敗戰に反擊なく

【昭南港十八日發同盟】迫り來る皇軍進擊を前に不安に戰はれた陷落前のシンガポールの恐怖は當時の英字紙に明瞭に現はれてゐる、シ港唯一の發行部數を持つてゐたストレートタイムス紙は皇軍上陸直後十一日遂に悲壯なる終刊の辭を掲げて休刊してゐる、以下同紙休刊直前六日間の悲劇的な紙面の跡である

二月五日 シンガポール十萬印度兵の勇敢なる陷落振りは世界の驚異で聯合軍の歐洲の前となつてゐる、かれらの勇敢はすべてシンガポール防衛の重大な助けだ……

二月六日 今日のシンガポール陣は英本土と同樣の防衛にありシンガポール防衛は英本土の防衛と比較されてゐる……

二月八日 防空施設不備に關し市民間に昂まつて來た不平と非難に對し次の如き論說がある……

二月九日 ……

二月十日 ゴールドン・ベネット少將は從軍記者團との會見で日本軍の敵前上陸の狀況について左の如く語つたといふ記事が掲載されてゐる……

名譽の戰死を喜ぶ

憧れの空で兄も滿足 一本內訓導は語る

【臺南電話】今次大東亞戰爭勃發するや初めての航空部隊に勤務し……

將兵と遺家族慰問

臺東で盛んな演藝會

祝賀行列の賞金をそのまま獻金

戰捷に感謝 勞務者慰問金醵出

藤田廳長 遺家族慰問

祝賀講演會盛況

宜蘭市會 二十七日招集

憲兵補志願 嘉義第一次檢查

感激の各地

頭圍・武裝行進

時局懇談會 臺東潮州郡支會

板橋假裝行列

蘇澳庄旗行列

南方の引揚者 高雄で就職斡旋

慰問金依賴

遺族に寄る學園の淚

馬來戰線從軍座談會

斷然強い我が戰鬪機

（下） 日本人に似てゐる馬來人

航空部隊活躍

田浦 日本の飛行機は本當に強い、と思つた、その一例としてメルシン上空で空中戰があつたとき敵は三回にわたつて六十機やつて來た それを一緒に三十九機撃墜したのだ……

前田 どうして日本の飛行機は強いのだらう

田浦 ……

知久 ……

井上 ……

三木 ……

マレー民族

井上 マレー人、印度人が……

徳永 ジョホールバールに入つたとき王宮に呼び度いと思つてゐると自動車が二臺來て我々の傍に停つた……王妃は「今後は日本の援助下に新しい一歩を踏出し、新しい歷史を日本と共に造るのです、どうぞ出來るだけ助けて下さい」といつた、その言葉は確に全マレー人の氣持を代表するものでせう（完）

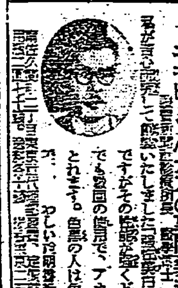

顏は一番目につくもの

ニキビ・ソバカスの專門藥遂に完成す!!

一ケ月おくれ 雜誌 定價の約半額

世界最高ノ建造物 ウェバー式鐵筋コンクリート煙突

設計施工 東洋コンプレッソル株式會社

モンコウ洗顏クリーム ニキビ用

銃後の女性は素肌美一點ばり！ レートクレーム

安い掛金で我が家が建つ！ 家の月掛は 常盤住宅會社へ

案內書贈呈 臺北市千歳町二ノ一二 支店 臺南 高雄 花蓮港

生麩やフノリと違ひ硬ばらず布目を 海藻原料の新國策糊です たいめない

資生堂せんたく糊

商工省工業試驗所發明

スフ人絹の糊付けに…

東京 資生堂 銀座

肌と健全の美容整に

レモンクリーム レモンチンキ 高級口紅・ホホ紅

クロバー

病毒で苦しむ人へ 百名限り無料で親切に

髮の臭みを消して薫髮にする頭髮香水

ゴコーのかほり

一度の試用が一生の使用と

セーラー萬年筆